

Abschließende Exkursion und Mitgliederversammlung der LAG Colbitz-Letzlinger Heide am 14.10.2022

Fotoimpressionen | Daten | Presseinformation

Mit einer Bus-Exkursion zu LEADER-Vorhaben in Wolmirstedt, am Jersleben See, in Groß Ammensleben und Rogätz sowie in Zielitz leiteten die Mitglieder der LAG Colbitz-Letzlinger Heide ihre letzte Mitgliederversammlung in der zu Ende gehenden EU-Förderperiode 2014-2022 ein. An der Mitgliederversammlung nahm Landrat Martin Stichnoth teil, der über viele Jahre hinweg selbst - als früherer Bürgermeister der Stadt Wolmirstedt - Mitglied der LAG war. Als Ehrengast war zudem Beate Prange, frühere Sachgebietsleiterin im Amt für Landwirtschaft, Flurneuordnung und Forsten (ALFF) Mitte, bei der Exkursion und der Mitgliederversammlung dabei.



Landrat Martin Stichnoth (ob., li.) im Kreis von Mitgliedern der LAG Colbitz-Letzlinger Heide und Gästen der Mitgliederversammlung am 14.10.2022 in Zielitz



Station: Bahnhof Wolmirstedt

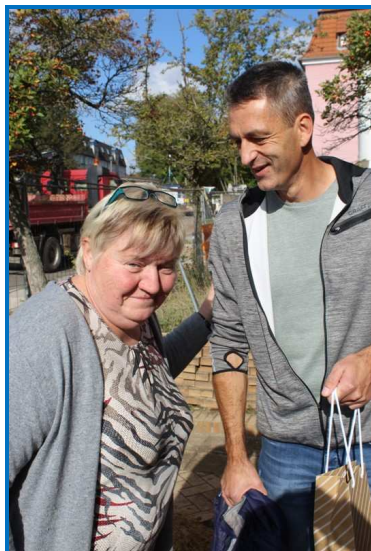



Station: Groß Ammensleben - Domäne





Station: **Groß Ammensleben – Kirche St. Peter und Paul**



Station: Rogätz – Elbe-Ohre-Halle

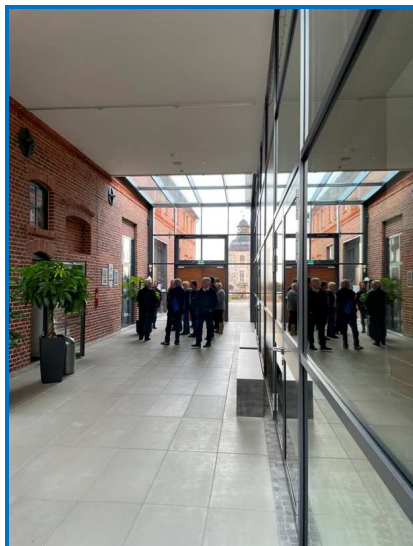



Station: Zielitz - Holzhaustheater

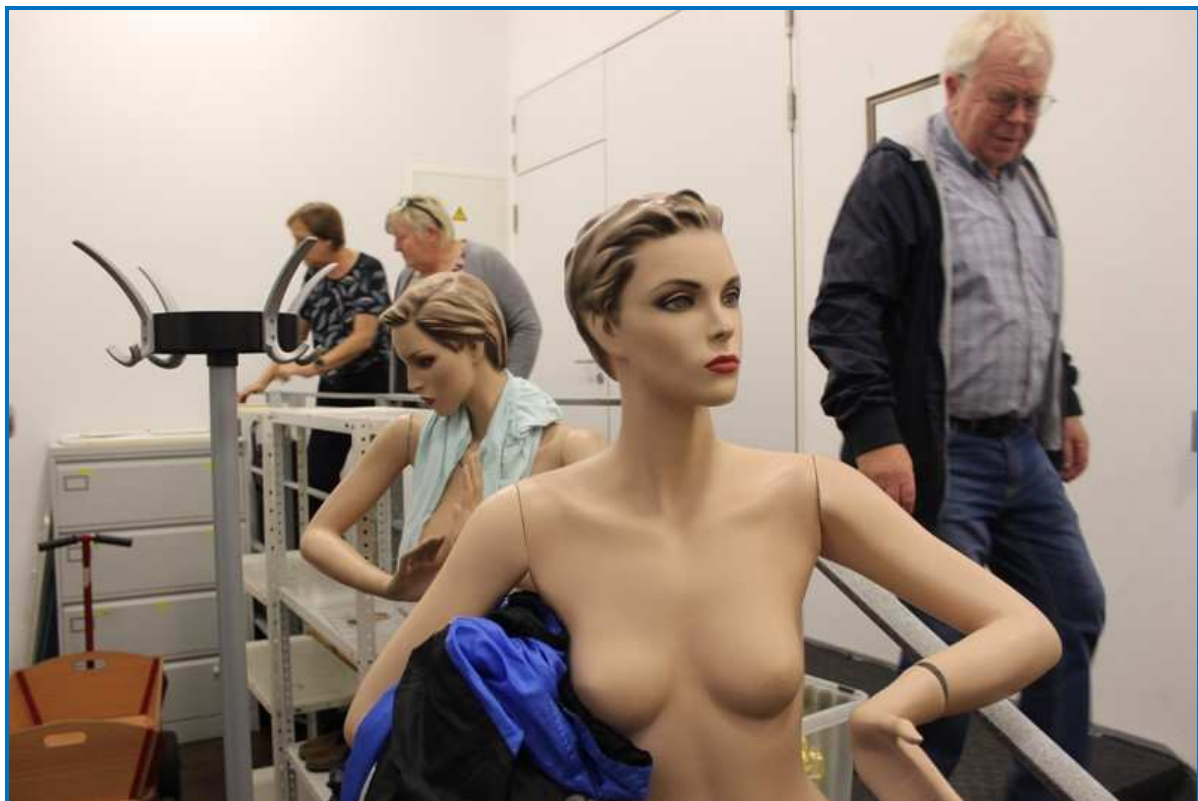

Station: Zielitz - Bibliothek



Franz-Ulrich Keindorff, stellv. Vorsitzender der LAG Colbitz-Letzlinger Heide, dankte im Namen der Mitglieder und des Vorstandes Erika Tholotowsky für ihre (14-jährige) erfolgreiche ehrenamtliche Arbeit als LAG-Vorsitzende.

Fotos: LEADER-Management



LEADER | CLLD: LAG Colbitz-Letzlinger Heide

Daten im Überblick

Resümee:

Die LAG **Colbitz-Letzlinger Heide** hat im laufenden Förderzeitraum des LEADER / CLLD-Prozesses die ihr zugeordneten EU-Mittel in Höhe von rund **3,3 Mio. Euro** für **46 Projekte** verwendet. Landesweit wurden im Zeitraum 2016-2022 in **Sachsen-Anhalt** insgesamt **1.678 Projekte** in den 23 Lokalen Aktionsgruppen (LAG) gefördert. Bis 31.8.2022 waren rund **99 Prozent** der **123,4 Mio. Euro** an EU-Mitteln aus den drei Struktur- und Investitionsfonds (ELER, EFRE, ESF) der Europäischen Union bewilligt worden.

Tab. 1

LAG Colbitz-Letzlinger Heide: Auslastung des Finanziellen Orientierungsrahmens (FOR), Stand: 31. 08. 2022

FOR (ESIF)	FOR in Euro	Auslastung des FOR	
		in EUR, gerundet	in %
ELER	2.537.145,00	2.537.145,00	100,0
ESF	441.857,00	356.377,00	80,7
EFRE	362.511,00	362.511,00	100,0
G e s a m t	3.341.513,00	3.256.033,00	97,4

Angaben nach Daten des Ministeriums der Finanzen (VB ELER, EU-VB) gemäß Übergabe von Vorgaben zum Finanziellen Orientierungsrahmen (FOR) an die Lokale Aktionsgruppe im Zeitraum 2015 - 2021; Stand der Bewilligung: Angaben des Landesverwaltungsamtes Sachsen-Anhalt (LVwA) mit Stand vom 31.08.2022

Tab. 2

LAG Colbitz-Letzlinger Heide: Bewilligte LAG-Projekte im LEADER | CLLD-Prozess, Stand: 31. 08. 2022

Quellen für CLLD/LEADER-Förderung aus den Europäischen Struktur- und Investitionsfonds (ESIF)	Bewilligte Projekte (Anzahl) 31.08.2022
ELER	36
RiLi LEADER Teil B	22
RiLi LEADER Teil C	2
RiLi RELE	12
ESF	9
EFRE	1
Davon	
Stark III plus EFRE (Sport)	0
Kulturerbe	1
G e s a m t	46

Nach Angaben des Landesverwaltungsamtes Sachsen-Anhalt (LVwA) mit Stand 31.08.2022



**HIER INVESTIERT EUROPA
IN DIE ZUKUNFT UNSERES LANDES.**
www.europa.sachsen-anhalt.de



LAG Colbitz-Letzlinger Heide

Prioritätenlisten 2016 bis 2022: Bewilligte Vorhaben (Stand: 14. 10. 2022)

Lfd. Nr.	Projekträger	Standort	Projektbezeichnung	LAG-Prioritätenliste (Jahr)
----------	--------------	----------	--------------------	-----------------------------

ELER-Fonds

1	Ev. Kirchenspiel Groß Ammensleben	Klein Ammensleben	Sanierung Dach und Außenwand / Nordseite Kirche St. Mauritius	2016
2	Ev. Kirchengemeinde Samswegen	Samswegen	Sanierung Dachstuhl Kirche St. Sebastian Samswegen	2016
3	Kath. Pfarrei St. Christophorus, HDL	Groß Ammensleben	Sanierung Innenraum der ehem. Kath. Klosterkirche St. Peter und Paul	2016
4	Bäckerei Düsedau	Barleben	Aufbau einer Schaubäckerei mit Café und Verkaufseinrichtung in Barleben	2017
5	La Porte Hotel und Restaurant GmbH & Co KG	Bertingen	Erweiterung des Spielplatzes La Porte	2017
6	Privater Projektträger	Blätz	Wanderreitstation DA PORTA AZUL	2017
7	Ipse excitare e.V.	Ipse	Reformationsradweg - Altmarkkirchenradweg	2017
8	Privater Projektträger	Colbitz-Rabensol	Sanierung des ehemaligen Forsthauses Rabensol	2017
9	Bodelschwingh-Haus	Wolmirstedt	Revitalisierung Bahnhof Wolmirstedt	2018
10	Elschner & Richter GbR	Dolle	Wanderreitstation mit Fremdenzimmer - Fassade, Innenausbau	2018
11	Ipse excitare e. V.	Ipse	Ipser Kirchengalerie, Innenausbau	2018
12	Gemeinde Barleben	Jersleben	Machbarkeitsstudie Jersleber See	2019
13	La Porte Hotel und Restaurant GmbH & Co KG	Bertingen	Erweiterung des Spielplatzes und der Badestelle	2019
14	Gemeinde Barleben	Gemeinde Barleben	Ausstattung der Dorffeste mit Hütten zur Präsentation	2019
15	Gemeinde Barleben	Gemeinde Barleben	Machbarkeitsstudie für nachhaltigen Tourismus	2019
16	Ev. Kirchengemeinde Meseberg	Meseberg	Sanierung Dorfkirche St. Laurentius; 2. BA	2019
17	Gemeinde Barleben	Gemeinde Barleben	Studie: Spielplatzentwicklung und Entwicklung der Kleingartenanlagen	2019
18	S. Müller+J. Müller GbR	Bertingen	Campingplatz Bertingen: Neubau Badeteich, Spielhaus, Hüpfburg	2019
19	Stadt Wolmirstedt	Mose	Umgestaltung Dorfteich Mose	2019
20	Ipse excitare e.V.	Ipse	Machbarkeitsstudie zur Trockenlegung der Dorfkirche zu Ipse	2020
21	Hansestadt Gardelegen	Weteritz	Machbarkeitsstudie zur Klimaanpassung für den historischen Park in Weteritz	2020
22	Stadt Wolmirstedt	Wolmirstedt	Machbarkeitsstudie - Bürgerhaus Wolmirstedt. Zentrum des kulturellen und sozialen Lebens - Vergleich Stiftungsgründung	2020
23	Katholische Pfarrei St. Christophorus Althaldensleben	Groß Ammensleben	Klosterkirche St. Peter und Paul - Trockenlegung Grundmauern und Sanierung Innenraum	2020
24	Reit- und Fahrverein Samswegen	Samswegen	Reitplatz Samswegen - Erneuerung Unterstand (Schleppdach), Zuschauerbänke, Stellflächen (Toiletten)	2020
25	Hansestadt Gardelegen	Weteritz	Umsetzung von Maßnahmen zur Anpassung des Parkes Weteritz auf den Klimawandel - Landschaftsbauarbeiten	2020
26	Hansestadt Gardelegen	Gardelegen	Umgestaltung der drei Kreisverkehre an den Zufahrten zur Innenstadt - Umsetzung des Konzeptes "Natur im Garten"	2021
27	Gemeinde Barleben	Ebendorf	Um- und Ausbau des Dorfgemeinschaftshauses zum Jugendclub	2021
28	Spezialitäten Brau- & Brennerei Eckart	Lindhorst	Erneuerung der Sudhausanlage in der Brau- & Brennerei Eckart in Lindhorst	2021
29	Verena Elschner & Michael Richter GbR	Dolle	Gestaltung der Außenanlagen des Heide - Trail	2021
30	La Porte Hotel und Restaurant GmbH & Co KG	Bertingen	Neubau eines outdoor - Fitnessparcours	2021
31	Stadt Wolmirstedt	Wolmirstedt	Generationenspielplatz 0 - 80 - Machbarkeitsstudie	2021
32	Ev. Kirchengemeinde Gardelegen	Gardelegen	St. Marien - die offene Bürgerkirche von Gardelegen	2021
33	MSV Dolle e.V. im ADAC	Dolle	Bau einer Bewässerungsanlage auf der Moto Cross Rennstrecke "Im Dollschen Grund"	2021
34	Ev. Kirchengemeinde Meseberg	Meseberg	Sanierung der Dorfkirche: Trockenlegung der Außenmauern, Bau einer Drainage u.a.	2021

ESF-Projekte

35	LiBa e.V. Barleben	Barleben	"Regional ist erste Wahl" - Netzwerk zur Implementierung regionaler Erzeugnisse in Kitas, Schulen und Kleinküchen	2017
36	Ipse excitare e. V.	Ipse	Ipser Dorfkultur	2017
37	LiBa e.V. Barleben	Barleben	Helfende Hände für junge Familien	2017



38	LiBa e.V. Barleben	Barleben	"Lecker von hier - Regional ist erste Wahl" -	2019
39	gARTenakademie Sachsen - Anhalt e.V.	Gardelegen	Projektmanagement gARTenakademie Sachsen-Anhalt e.V.	2019
40	Heimat- u. Kulturreunde Rogätz e.V.	Rogätz	Klutturm-Fest, 875-Jahr-Feier	2019
41	LiBa e.V. Barleben	Region	Helfende Hände - vernetzt für Familien - Babysitterkurse, Betreuung von Babysittern, Haushaltshilfen, Vernetzung	2020
42	LiBa e.V. Barleben	Region	Nachhaltigkeit und Klimaschutz in der LAG Colbitz - Letzlinger Heide - Nachhaltigkeitsstammtisch, Vorbereitung von	2020
43	Altmark Festspiel gGmbH	Region	Projektmanagement Altmark Festspiel gGmbH - Schaffung von 2 Arbeitsplätzen	2020

EFRE-Projekte

44	Ev. Kirchengemeinde Loitsche	Loitsche	Innensanierung Kirchenschiff und Orgel, Ausbau zur Konzert- und Kulturkirche	2018
----	------------------------------	----------	--	------

Kooperationsprojekte

45	Gemeinde Barleben	Mittellandkanal	Wirtschaftsraum Mittellandkanal	2019
46	Landkreis Börde	Region	Tourismuskonzept	2019



HIER INVESTIERT EUROPA
IN DIE ZUKUNFT UNSERES LANDES.

www.europa.sachsen-anhalt.de

PRESSEMITTEILUNG

der Vorsitzenden der Lokalen Aktionsgruppe
Colbitz-Letzlinger Heide im Europäischen LEADER/CLLD-Prozess

vom 14. Okt. 2022

Exkursion führt zu erfolgreichen LEADER-Projekten der Region

Zum Abschluss der laufenden Förderperiode für das LEADER-Programm der Europäischen Union (EU) hatte die Vorsitzende der Lokalen Aktionsgruppe (LAG) Colbitz-Letzlinger Heide, Erika Tholotowsky, zu einer (Bus-)Exkursion durch das LEADER-Gebiet eingeladen. Im Anschluss fand in Zielitz die letzte Mitgliederversammlung der LAG statt.

Zielitz, Wolmirstedt, Jersleben, Groß Ammensleben und Rogätz waren die Stationen der Busrundfahrt für die Mitglieder der Lokalen Aktionsgruppe. „An jedem Standort konnten wir erfolgreiche LEADER-Projekte aus der derzeitigen und den vorangegangenen EU-Förderperioden präsentieren“, berichtet Erika Tholotowsky. An den einzelnen Stationen habe man mit den Verantwortlichen der jeweiligen Gebietskörperschaft auch über zukünftige Vorhaben, die mit Hilfe der Europäischen Union durchgeführt werden sollen, sprechen können, so die langjährige LAG-Vorsitzende weiter.

Im Gebiet Colbitz-Letzlinger Heide wird die Kontinuität des LEADER-Programms gewährleistet. Erika Tholotowsky: „Es wird einen nahtlosen Übergang unserer derzeitigen Aktionsgruppe zu dem im Frühjahr 2022 gegründeten neuen LEADER-Verein, der durch den Verbandsgemeindebürgermeister der Verbandsgemeinde Elbe-Heide, Thomas Schmette, geleitet wird, geben.“ Bis auf die Hansestadt Gardelegen (die sich der neu gegründeten Lokalen Aktionsgruppe „Westliche Altmark“ angeschlossen hat) werden alle weiteren Kommunen, die das gegenwärtige LAG-Gebiet bilden, im LEADER-Prozess auch künftig aktiv sein.

Erika Tholotowsky: „LEADER wird auch in Zukunft die besten Förderkonditionen sowohl für Vereine, Kirchengemeinden, kleine Unternehmen und Private als auch für die Kommunen bieten. Wir gehen fest davon aus, dass die Landesregierung bis zum Jahresende grünes Licht für den neuen LEADER-Verein geben wird und dieser im kommenden Jahr beginnen kann, erste Fördervorhaben vorzubereiten.“

Die aktuelle Lokale Aktionsgruppe, die nur noch bis 31.12.2022 besteht, hat gute Grundlagen geschaffen, um auch in Zukunft EU- und Landesmittel für nachhaltige Projekte im ländlichen Raum verwenden zu können. In der zu Ende gehenden EU-Förderperiode (2014-2022) wurden durch die LAG 46 Projekte ausgewählt, die dann mit rund 3,3 Mio. Euro aus Mitteln des Europäischen LEADER-Prozesses gefördert wurden.

Im Anschluss an die Exkursion führten die Mitglieder der LAG ihre letzte Mitgliederversammlung durch. Die LAG-Vorsitzende Erika Tholotowsky nahm dies zum Anlass, Dank zu sagen: „Ich wünsche allen Akteuren, die die erfolgreiche Tradition unserer gemeinsamen Arbeit fortführen, viel Erfolg. Mein herzlicher Dank gilt allen Mitgliedern der bisherigen Lokalen Aktionsgruppe Colbitz-Letzlinger Heide, den Mitgliedern des Vorstandes und unserem LEADER-Management für die enge Zusammenarbeit.“



EUROPÄISCHE UNION
ESIF
Europäische Struktur- und
Investitionsfonds





HIER INVESTIERT EUROPA IN DIE ZUKUNFT UNSERES LANDES.

www.europa.sachsen-anhalt.de

Landesweit kann ebenfalls eine überaus positive LEADER-Bilanz gezogen werden. Im Zeitraum 2014-2022 wurden in Sachsen-Anhalt insgesamt 1.678 Projekte in den 23 Lokalen Aktionsgruppen (LAG) gefördert. Damit konnten rund 99 Prozent der 123,4 Mio. Euro an EU-Mitteln aus den drei Struktur- und Investitionsfonds (ELER, EFRE, ESF) der Europäischen Union bewilligt werden.

Der LEADER-Prozess wird auf Landesebene durch das Ministerium der Finanzen koordiniert. Insgesamt standen in der laufenden EU-Förderperiode vier komplexe Förderrichtlinien für die LEADER/CLLD-Förderung zur Verfügung. Für die Bewilligung der Vorhaben waren das Landesverwaltungsamt, die Ämter für Landwirtschaft, Flurneuordnung und Forsten (ÄLFF) und die Investitionsbank (IB) zuständig.

In Zukunft werden auch die beiden Großstädte Magdeburg und Halle sowie die Stadt Dessau-Roßlau zu den potenziellen LEADER/CLLD-Fördergebieten gehören. Die Landesregierung wird den Finanzrahmen des LEADER/CLLD-Prozesses noch einmal aufstocken und über 310 Mio. Euro für die (neue) Förderperiode bis zum Jahr 2027 bereitstellen.

Mehr Informationen

www.lag-clh.de

www.leader.sachsen-anhalt.de

Ansprechpartner

Wolfram Westhus, LEADER-Manager

Tel.: 0391-66 23 645

Fax: 0391-66 23 646

eMail: info@la-westhus.de

Dr. Wolfgang Bock

Mobil: 0172 3664 964

Erläuterungen

LEADER: Abkürzung (frz.) für: *Liaison entre actions de développement de l'économie rurale* (dt.: Verbindung zwischen Aktionen zur Entwicklung der ländlichen Wirtschaft). Initiative und Programm der Europäischen Union zur nachhaltigen Entwicklung von Prozessen der Kooperation zwischen Akteuren im ländlichen Raum. Start in den 1990er Jahren mit LEADER und LEADER II; LEADER + (2000-2006), Leader (2007-2013) und LEADER/CLLD (2014-2022).

CLLD: Abkürzung (engl.) für: *Community Led Local Development* (dt.: Lokale Entwicklung unter der Federführung der Bevölkerung). Handlungsansatz der Europäischen Union, um in der Förderphase 2014-2022 den *bottom-up*-Ansatz im ländlichen Raum weiter (inhaltlich) auszubauen. CLLD ermöglicht es den Regionen (zum Beispiel im LEADER-Prozess) sowohl auf den ELER-Fonds der Europäischen Union als auch auf die Strukturfonds (ESF, EFRE) zuzugreifen.

ELER: Europäischer Landwirtschaftsfonds für die Entwicklung des ländlichen Raumes

ESF: Europäischer Sozialfonds

EFRE: Europäischer Fonds für regionale Entwicklung



SACHSEN-ANHALT



EUROPÄISCHE UNION

ESIF

Europäische Struktur- und
Investitionsfonds



SACHSEN-ANHALT



EUROPÄISCHE UNION

ESIF

Europäische Struktur- und
Investitionsfonds

HIER INVESTIERT EUROPA
IN DIE ZUKUNFT UNSERES LANDES.

www.europa.sachsen-anhalt.de